ChessZone Magazine

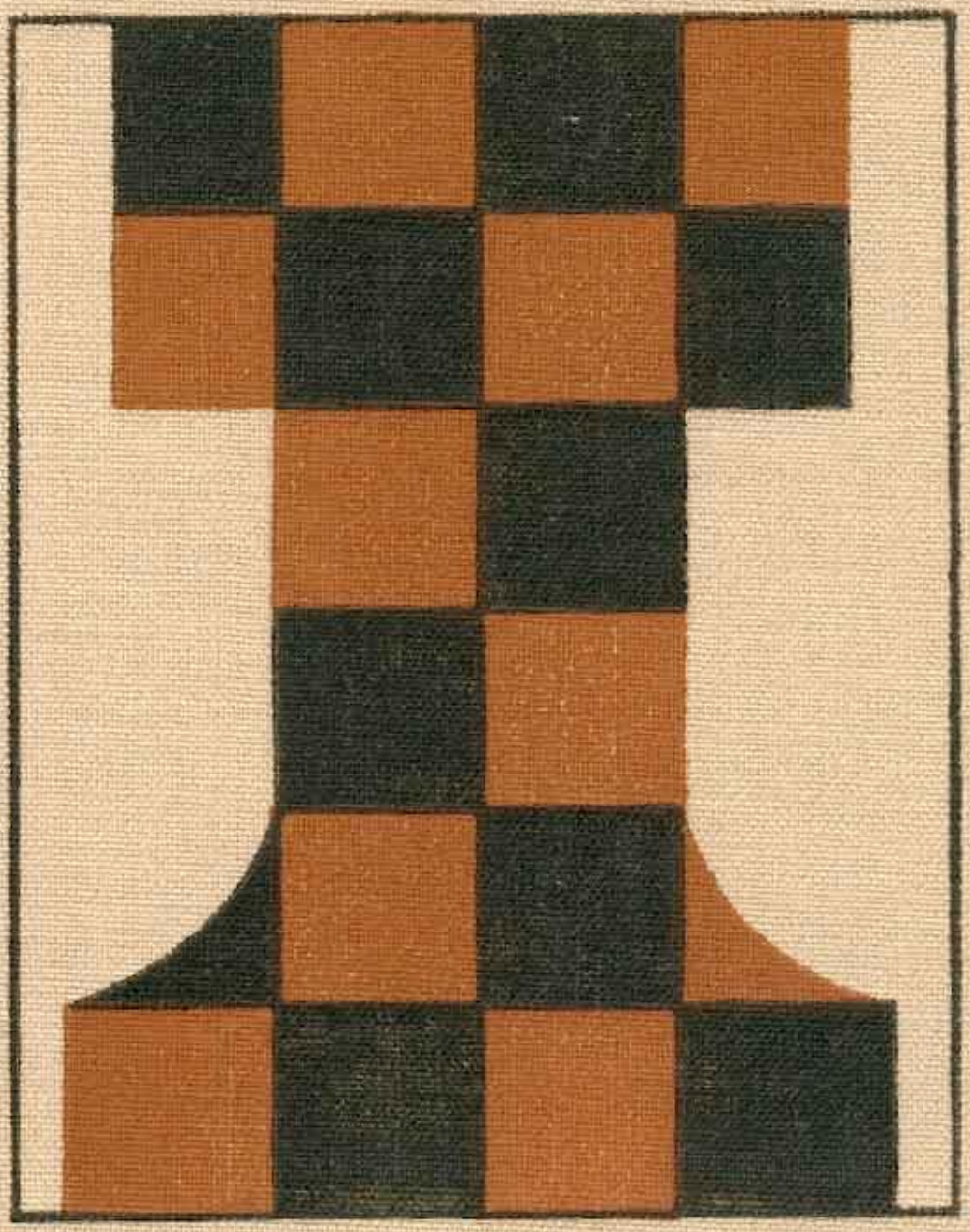

Содержание:
№ 04, 2013

Спонсоры выпуска 3
Партии 4
(01) Mchedlishvili,Mikheil (2640) - Volkov,Sergey (2593) [A06] 4
(02) Ganguly,Surya Shekhar (2623) - Rakhmanov,Aleksandr (2591) [A54] 5
(03) Akopian,Vladimir (2704) - Pantsulaia,Levan (2556) [A61] 7
(04) Kuzubov,Yuriy (2619) - Edouard,Romain (2670) [B50] 8
(05) Jakovljevic,Vlado (2433) - Nevednichy,Vladislav (2553) [E69] 9
(06) Zelcic,Robert (2555) - Cvitan,Ognjen (2561) [B53] 11
(07) Macieja,Bartlomiej (2608) - Khismatullin,Denis (2640) [A35] 14
(08) Gupta,Abhijeet (2591) - Kurnosov,Igor (2649) [A65] 15
(09) Pantsulaia,Levan (2556) - Landa,Konstantin (2642) [A07] 16
(10) Shimanov,Aleksandr (2639) - Mchedlishvili,Mikheil (2640) [A16] 18
Над выпуском работали: 20

Спонсоры выпуска

www.chess-online.ru
Российский шахматный портал Chess-Online.Ru

www.crestbook.com
Проект мг Сергея Шипова: последние новости мира шахмат, онлайн-комментарии, аналитика.

Энциклопедия комнатных растений
www.keepflowers.ru
KeepFlowers.ru – здесь вы найдете всю необходимую информацию для выращивания роз, кактусов, герани, фикусов, орхидей и иных красивых домашних растений, делающих наши дома по-настоящему уютными!

Уважаемые любители шахмат!

Редакция журнала **ChessZone Magazine** и администрация сайта **www.chesszone.net.ru** приглашает к сотрудничеству рекламные агенства и рекламных агентов, а также предприятия, учреждения и организации, заинтересованные в размещении рекламных материалов.

На данный момент аудитория журнала **ChessZone Magazine** составляет порядка **4.000-5.000** читателей, аудитория сайта **www.chesszone.net.ru** составляет более **40.000** посетителей / более **150.000** просмотров ежемесячно, что делает наши издания весьма привлекательной рекламной площадкой.

Мы предлагаем выгодные условия для рекламных агенств и хорошее комиссионное вознаграждение для любого, кто приведет рекламодателя.

По вопросам сотрудничества
обращайтесь по адресу chesszone@ya.ru

Партии

(01) Mchedlishvili,Mikheil (2640) - Volkov,Sergey (2593) [A06]
15th Dubai Open (4), 10.04.2013
[IM Sitnikov, A]
Российский гроссмейстер Сергей Волков - серебряный призёр международного турнира 15th Dubai Open. **1.Nf3 d5 2.c4 c6 3.g3 Nf6 4.Bg2 Bf5 5.cxd5 cxd5 6.Qb3 Nc6 7.Qxb7 Rc8 8.0–0 e5**

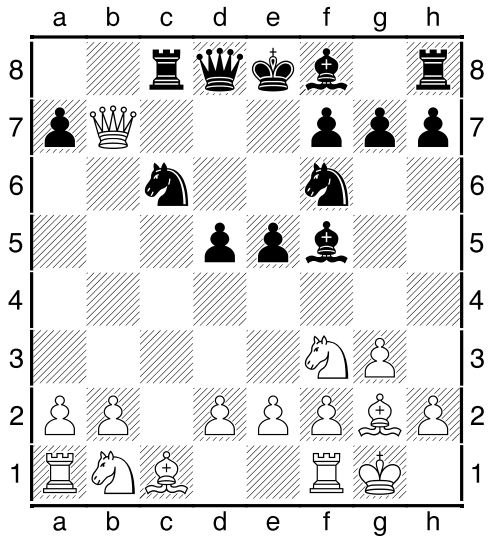

9.d3 [Пиратским наскоком белые выиграли пешку, но останавливаться на достигнутом, уходя в глухую оборону - не лучшая стратегия. Один из соавторов нашего журнала, Константин Тарлев, личным примером указал интересную активную возможность: 9.d4 exd4 10.Bf4 Bd6 11.Rc1 Qd7 12.Qxc8+ Qxc8 13.Bxd6 Qb7 14.Nbd2 Qxb2 15.Nb3 Kd7 16.Bf4 Rc8 17.Rxc6 Kxc6 18.Nfxd4+ Kb6 19.Nxf5 a5 20.Be3+ Kc7 21.Bh3 Kb8 22.Bd4 Qxe2 23.Bxf6 gxf6 24.Nfd4 и белые уверенно реализовали перевес / Tarlev, K (2384) - Alexikov, A (2353) / UKR-ch sf 2005] **9...Be7N 10.Qb3 0–0 11.Qd1 h6** Белые существенно отстают в развитии. Единственный козырь - проходная на ферзевом фланге - не находит себе применения, поскольку поле b4 надёжно контролируется чёрными фигурами. **12.Nc3 Re8 13.Nh4 Bg4 14.h3 Be6 15.e4 Qd7 16.Kh2 Red8**

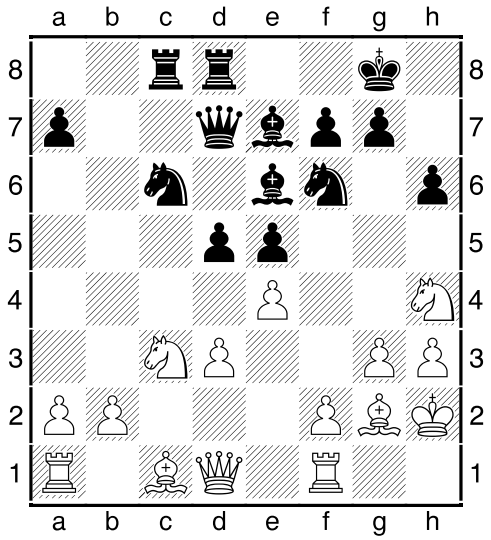

Игра российского гроссмейстера является образцовой для подобных ситуаций. Не обращая внимания на материальный дефицит, он создаёт идеальную расстановку сил по центру, в то время как фигуры соперника жалко ютятся на отшибе. Белому ферзю некуда податься - везде его ожидает холодный приём. А в случае снятия напряжения в центре чёрные легко отыгрывают пешку. **17.exd5 Nxd5 18.Nxd5 Bxd5 19.Bxd5 Qxd5 20.Nf5 Bf8 21.Qg4 Kh7 22.b3** [После 22.Be3 Rb8 23.b3 Rb4 24.Qe2 g6 25.Nh4 Nd4 26.Bxd4 Rxd4 27.Rad1 Rxd3 28.Rxd3 Qxd3 29.Qxd3 Rxd3 на стороне чёрных некоторый перевес, поскольку при пешках на обоих флангах ладья со слоном доминируют] **22...Qxd3 23.Ba3 g6 24.Bxf8 Rxf8 25.Ne3 Nd4 26.Nc4 h5 27.Qd1 Qe4**

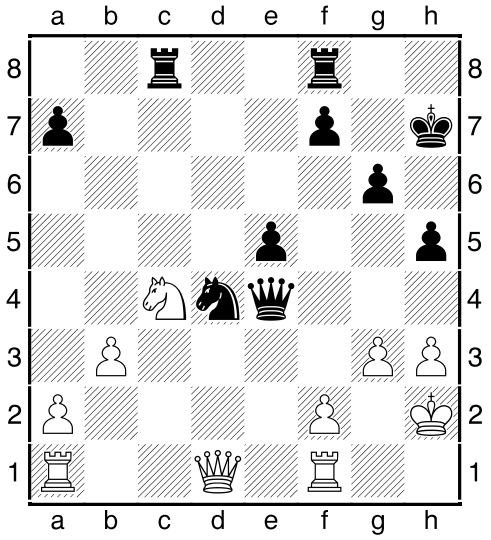

28.f4? [Правильная защита: 28.Nd6 Qa8 29.Nxc8 Rxc8 30.Rc1 Nf3+ 31.Qxf3 Qxf3 32.Rxc8 Qe2 33.Kg1 Qxa2 34.Rc7 Kg7 35.Rfc1 и позиция уравнивается] **28...h4 29.Qg4 Qc2+ 30.Kh1 Qe4+ 31.Kh2 hxg3+ 32.Qxg3 Nf5 33.Qf2 exf4** Непонятно, на что рассчитывали белые. Прикрытие их короля непоправимо ослаблено, и этот фактор должен сыграть решающую роль. **34.Rae1 Qd3 35.Qxf4 Rfe8 36.Qf2 Rcd8**

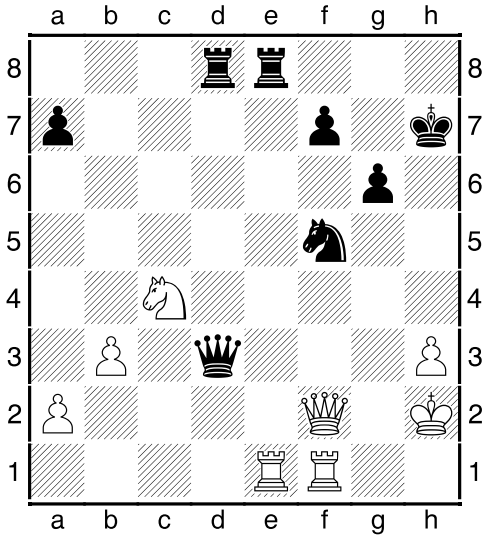

Вновь, как и 20 ходов назад, чёрные максимально мобилизовали свою армию, а белые на грани цугцванга. **37.Rxe8 Rxe8 38.Re1 Rxe1 39.Qxe1 Qf3** Никто не в силах помешать скорому появлению чёрного коня на h4. Вопреки известному афоризму Тарраша, место на краю доски будет весьма неплохим. **40.Qg1 Qf4+ 41.Kh1 Nh4 42.Ne3 Qe4+ 43.Ng2 Nf3 44.Qf1 g5** С симпатичной идеей Kg8 , g4! **45.h4 gxh4 46.Qc1 h3 47.Ne3 Nd2+ 0–1**

(02) Ganguly,Surya Shekhar (2623) - Rakhmanov,Aleksandr (2591) [A54]

15th Dubai Open (4), 10.04.2013

[IM Sitnikov, A]

Российский гроссмейстер Александр Рахманов - победитель международного турнира 15th Dubai Open. **1.d4 Nf6 2.c4 d6 3.Nc3 e5 4.Nf3 Nc6 5.d5 Ne7 6.e4 Ng6 7.g3 Be7 8.Bg2 0–0 9.0–0 a5N**

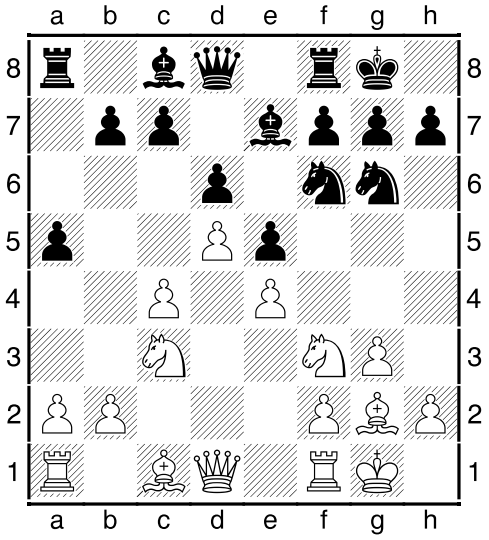

Стандартный приём, который в этом положении раньше почему-то не применялся. Чёрные выстраивают пешечный клин ходами a7-a5 и b7-b6 , после чего планируемый соперником натиск на ферзевом фланге приведёт к массовым разменам. А на противоположном участке доски чёрные диктуют свои условия. **10.h3 Ne8** Коню на e8 не место, и ему придётся скакать обратно. Чуть позже в партии была осуществлена верная идея h6, Nh7. Эту мысль можно было воплотить сразу, без потери времени. **11.Be3 f5 12.exf5 Bxf5 13.Kh2 h6 14.Qe2 Nf6 15.Nd2 b6 16.b3**

Nh7 17.Nde4 Bg5

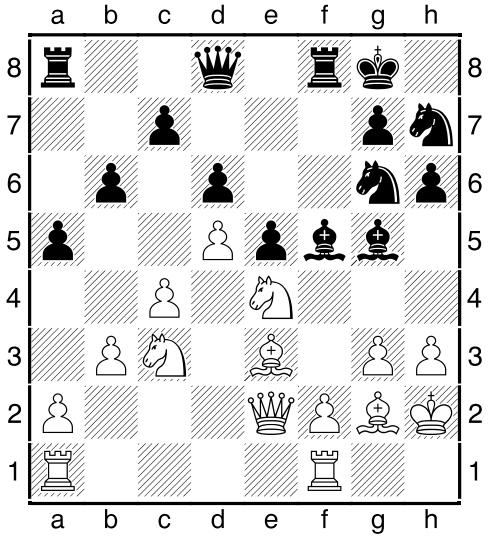

Вполне логично - разменивая единственную хронически пассивную фигуру. **18.Nxg5 Nxg5 19.a3 Qf6** Хороший ход, таящий в себе психологический подтекст. Ферзь как бы прицеливается на белого коня, и у белых возникает вполне резонное желание защитить его, попутно создавая угрозу взятия на g5. А вот к чему это приведёт… **20.Qd2**

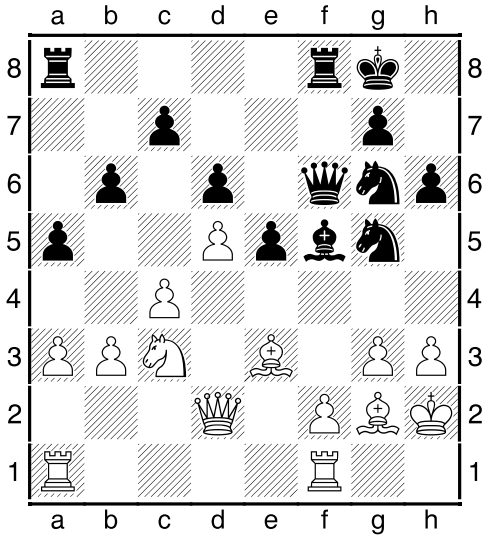

20…Nxh3! В стиле Михаила Таля. **21.Bxh3 Bxh3 22.Kxh3 Qf5+ 23.Kh2 Qh5+ 24.Kg1 Rf3!**

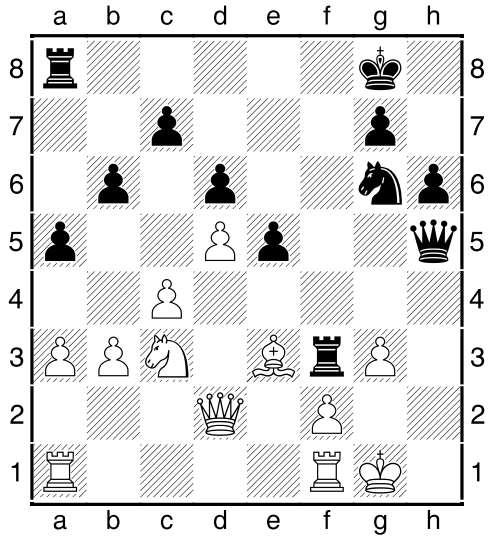

Фантастическое хладнокровие россиянина, позволяющего себе при недостаче материала неторопливую игру на усиление. Впрочем, сопернику здесь ещё тяжелее, будучи лишённым ясных ориентиров, становиться перед лицом нарастающей атаки чёрных. Словно на морском побережье видеть приближение цунами. [Также перспективную позицию получали чёрные после 24…Nh4 25.f4 Nf3+ 26.Rxf3 Qxf3 27.Qf2 Qg4 28.Qg2 Rae8 29.Rf1 exf4 30.Rxf4 Rxf4 31.Bxf4 a4 32.bxa4 g5 33.Bd2 Qxc4 и белые фигуры лишены опорных пунктов, а король раскрыт] **25.Ne2** Трудно посоветовать что-либо лучшее. [Например 25.Ne4 Raf8 26.Rfe1 Qg4 27.Qc2 Nh4 28.Kf1 Nf5 29.Kg2 h5 30.c5 h4 31.Qc4 Qh5 и белые беззащитны] **25…Raf8 26.Kg2** Белые практически парализованы. Единственная конструктивная идея - прикрыть прорехи путём дальнейшего Rh1 и Ng1. Но чёрные успевают раньше… **26…Qg4 27.Rh1**

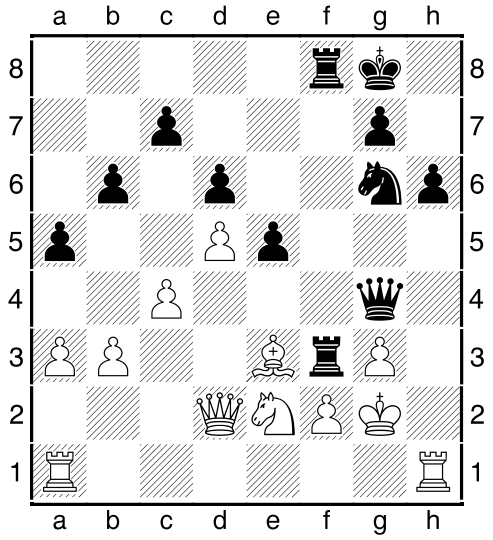

[27.Ng1 R8f5 28.Qe2 Nh4+ 29.Kh2 Rh5–+] **27...Rxf2+ 28.Bxf2 Qf3+ 29.Kh2 Qxf2+** [Ещё быстрее выигрывало 29...Rf5 30.Ng1 Rh5+ 31.Nh3 Nf4–+] **30.Kh3 Qf5+ 31.Kh2 Qf2+ 32.Kh3 Rf5 33.Qd3 Rh5+ 34.Kg4 Rg5+ 35.Kh3 e4! 36.Qxe4 Ne5 37.g4 h5 38.Ng3 hxg4+ 39.Kh4** А теперь - симпатичный финал... **39...Rh5+ 40.Kxh5 Qf7+ 41.Kh4 Qf6+ 42.Kh5 Qh6# 0–1**

(03) Akopian,Vladimir (2704) - Pantsulaia,Levan (2556) [A61]
15th Dubai Open (5), 11.04.2013
[IM Sitnikov, A]
1.d4 Nf6 2.c4 c5 3.d5 e6 4.Nc3 exd5 5.cxd5 d6 6.Nf3 g6 7.Bf4 a6 8.Nd2!? Обычно здесь белые предпочитают заморозить ферзевый фланг путём a2-a4 , но нужно ли так заботиться об этом? Ведь если чёрные следующим ходом сыграют b7-b5 , налицо пренебрежение основными дебютными принципами. Из восьми первых ходов - лишь один сделан фигурой... **8...Nbd7** [Итак, после 8...b5 9.a4 b4 10.Nce4 Nxd5 11.Bxd6 Bxd6 12.Nxd6+ Qxd6 13.Ne4 Qe5 14.Qxd5 Qxd5 15.Nf6+ Kf8 16.Nxd5 у белых слегка поприятнее за счёт лучшего развития и устойчивой пешечной структуры / Martinez Martin, D (2334) - Martin Gonzalez, A (2371) / ESP-chT 2004] **9.Qc2 Be7 10.a4N**

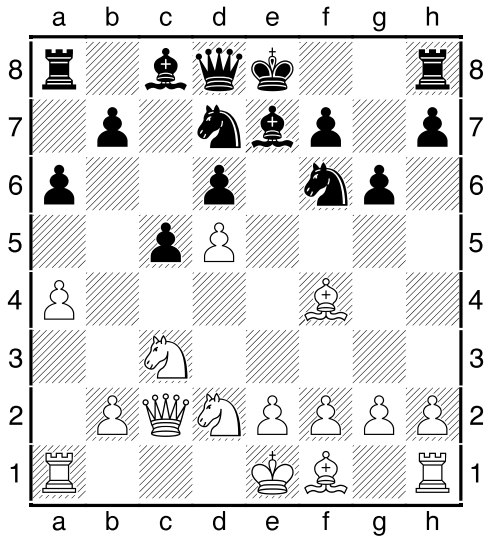

[Хорошо также 10.e4 Nh5 11.Bh6 Bf8 12.Bxf8 Kxf8 13.g3 b5 14.Bg2 Kg7 15.0–0 Nhf6 16.a4 b4 17.Nd1 a5 18.Ne3 Ba6 19.Nec4 Nb6 20.Nxa5 Bxf1 21.Nc6 Qd7 22.Bxf1 и в дальнейшем белые одержали победу, сочетая движение крайней проходной с наступлением в центре / Laznicka, V (2703) - Gashimov, V (2757) / San Sebastian KO GpA 2012] **10...0–0 11.e4 Re8 12.Be2 Bf8 13.0–0 Ne5**

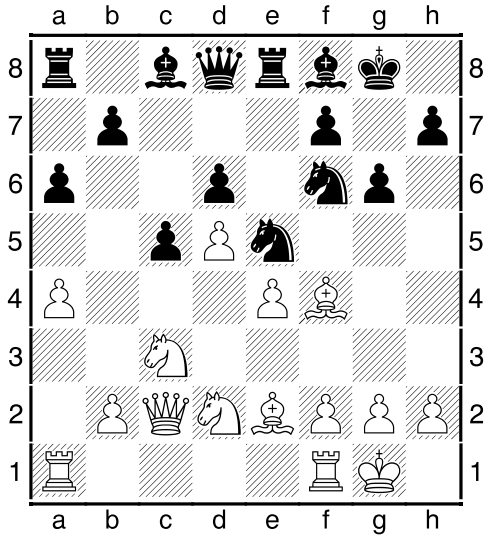

14.Bxe5 Белые делают ставку на быстрый натиск в центре. Лишь так можно оправдать размен важного слона... **14...Rxe5 15.Nc4 Re8 16.f4 Nd7 17.Rae1**

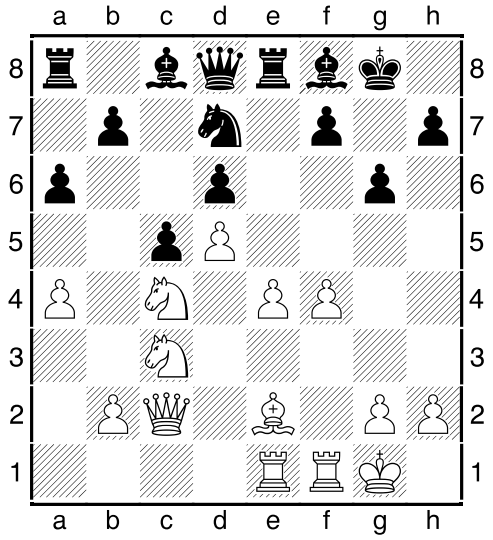

17...Rb8?! Промедление смерти подобно. Белые завершили последние приготовления, и чёрным следовало срочно пресечь агрессивные планы соперника. [Стандартным разменом 17...Nb6 можно было избежать опасностей, например: 18.e5 Bf5 19.Qb3 Nxc4 20.Bxc4 Bg7 21.Ne4 dxe5 22.d6 Rf8 23.Ng5 Qxd6 24.Nxf7 Qd4+ 25.Kh1 exf4 26.Rd1 Qf6 27.Qxb7 Be6 28.Bxe6 Qxe6 29.Ng5 Qf6 30.Rd7 Rae8 31.Qd5+ Kh8 32.Nf7+ Kg8 33.Nd6+ Re6=] **18.a5 Qc7 19.e5**

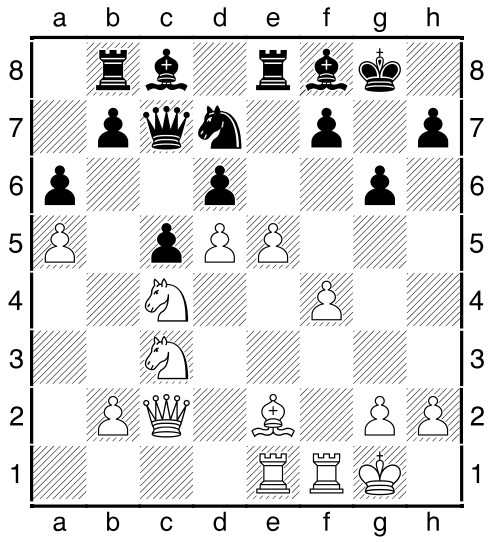

19...b5? Проигрывает немедленно. [Но и после принятия жертвы 19...dxe5 20.Bf3 Bg7 21.d6 Qd8 22.Nd5 exf4 23.Ne7+ Kh8 24.Qe4 Bd4+ 25.Kh1 Nf6 26.Qxf4 Be6 27.Rd1 Ng8 28.Rxd4 Nxe7 29.Rdd1 Nf5 30.d7 Rf8 31.Qe5+ Kg8 32.Nb6 чёрным несладко] **20.axb6 Nxb6 21.Ne4 Bf5 22.Nf6+ Kg7 23.Qc3 dxe5 24.fxe5 1–0**

(04) Kuzubov,Yuriy (2619) - Edouard,Romain (2670) [B50]

15th Dubai Open (8), 14.04.2013

[IM Sitnikov, A]

1.e4 c5 2.Nf3 d6 3.c3 Nf6 4.h3 g6 5.Bd3 Bg7 6.0–0 0–0 7.Bc2 e5 8.d4 cxd4 9.cxd4 Nc6 10.d5 Nb4 11.Bb3 Nxe4!? [После стандартного 11...Nh5 12.Nc3 Nf4 13.Bxf4 exf4 14.Qd2 g5 15.e5 dxe5 16.Ne4 Na6 17.d6 h6 18.Rad1 Bf5 19.Rfe1 Bxe4 20.Rxe4 Nc5 21.Rc4 b6 22.Bc2 a5 23.Qd5 Qf6 24.Nd2 Qe6 25.Ne4 Qxd5 26.Rxd5 несмотря на материальный дефицит, белые имеют подавляющий перевес, который они вскоре довели до победы / Vysochin, S (2526) - Lutsko, I (2438) / Platonov Memorial 5th 2007] **12.Qe1 Nxf2 13.Qxf2 Nd3 14.Qe3N e4**

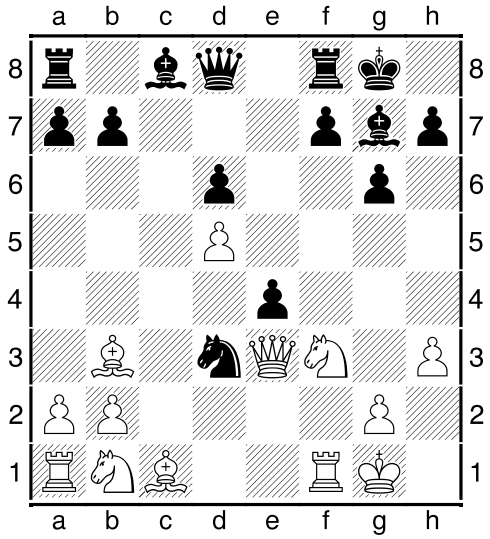

15.Qxe4 Nxc1 16.Rxc1 Bxb2 Редкий образец вилки. Оправдается ли тактический замысел чёрных? Весомым фактором является наличие открытых линий для ладей, а также пассивность белого слона, выполняющего сугубо за-

щитные функции. **17.Nc3 Bf5 18.Qe2 Bxa1 19.Rxa1**

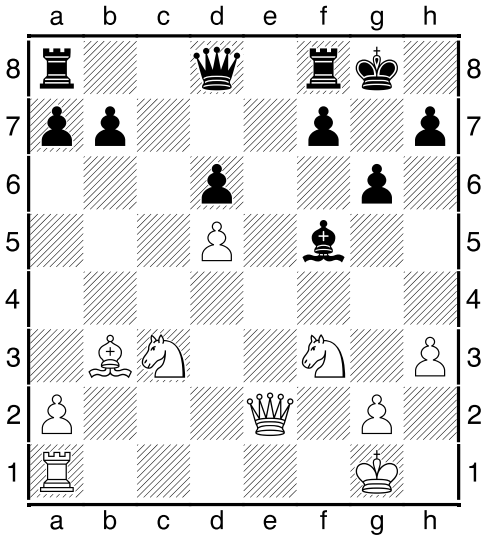

19...Qf6? Часто мы видим, как подобные ходы делаются без особых размышлений. И напрасно. Выбор местоположения ферзя - ответственная задача, которая требует основательного подхода. В данном случае имеются альтернативы - поля a5, b6. Кроме того, даже на исходной позиции ферзь выполняет важную функцию - защищает единственную слабую пешку. Поэтому следовало вначале активизировать фигуры, для которых направление действий очевидно. [Вышеуказанной цели соответствовало 19...Rc8 20.Qd2 Re8 и шансы примерно равны] **20.Qd2 Rac8 21.Nd4 Bd7 22.Ne4 Qe5 23.Re1**

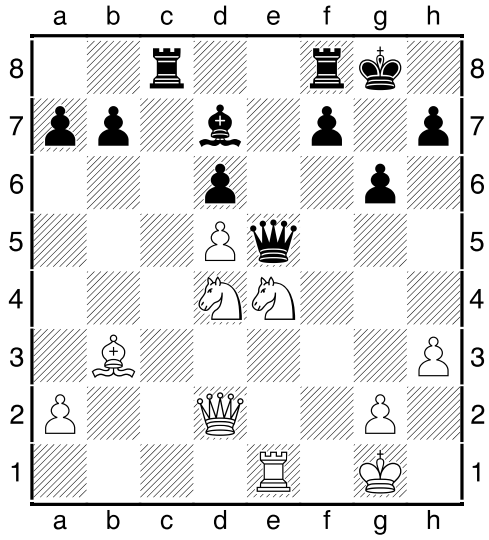

Вот к чему привела поспешная вылазка чёрного ферзя - он попадает под удары и не в состоянии защитить пешку... **23...Rce8 24.Nf3 Qg7 25.Nxd6 Rxe1+ 26.Qxe1 Qf6 27.Qe5** На этом партию можно считать завершённой... **27...Kg7 28.Nxb7 Re8 29.Qxf6+ Kxf6 30.Kf2 Rb8 31.Nc5 Ke7 32.Nxd7 Kxd7 33.Ne5+ Kc7 34.Nxf7 Rb4 35.Ke3 a5 36.Kd3 a4 37.Bc4 1–0**

(05) Jakovljevic,Vlado (2433) - Nevednichy,Vladislav (2553) [E69]

Open Golden Island Krk Malinska (9), 12.04.2013

[IM Sitnikov, A]

Румынский гроссмейстер Владислав Неведничий - победитель международного турнира Open Golden Island Krk. **1.Nf3 g6 2.c4 Bg7 3.d4 Nf6 4.g3 0–0 5.Bg2 d6 6.Nc3 c6 7.0–0 Qa5 8.e4 e5 9.h3 Nbd7 10.Re1 exd4 11.Nxd4 Ne5 12.Bf1** Пешка атакована, и белые вынуждены сделать столь неуклюжий ход слоном. Это ставит под сомнение избранный ими дебютный вариант. Возлагая надежды на прочный пешечный центр, никто не мог предположить, что уже через несколько ходов на доске разыграется настоящая буря... **12...Re8 13.Be3**

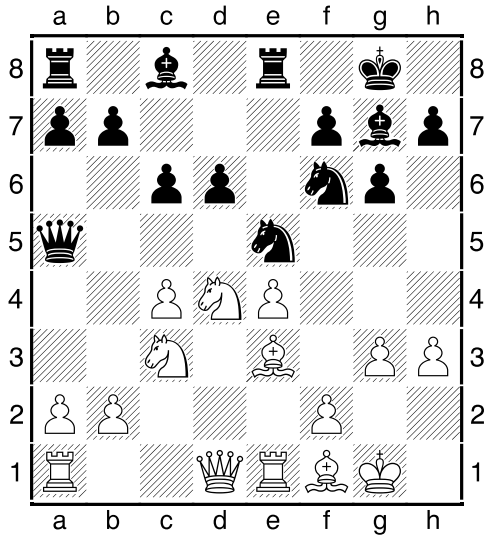

13...c5! 14.Nb3 Qb4 15.Qxd6 [Ранее было испытано 15.Nd2 a6 16.a3 Qa5 17.f4 Nc6 18.Bg2 Qd8 19.g4 h5 20.g5 Nh7 21.Nf3 Bxc3 22.bxc3 Rxe4 23.Nd2 Re7 24.Ne4 Bxh3 однако белые не получили компенсации за материал / Paragua, M (2508) - Nevednichy, V (2554) / Istanbul ol (Men) 40th 2012] **15...Nf3+ 16.Kh1 Nxe1 17.Bxc5**

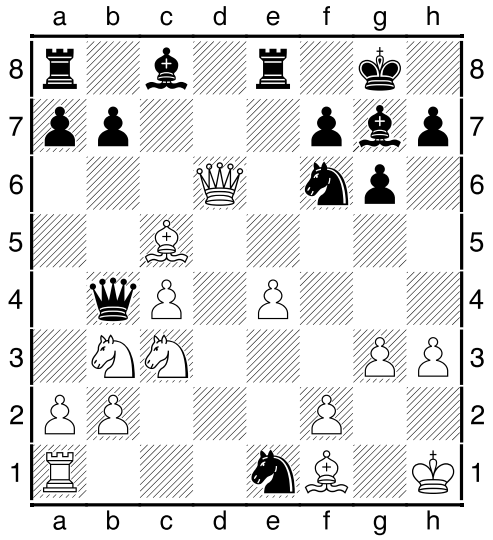

Кажется, что чёрные попались в ловушку - ферзь пойман. Но самое интересное только начинается... **17...Qxc3! 18.bxc3 Nxe4 19.Qd5 Bxc3 20.Rxe1N** [20.Rd1?! Bf5 21.Bg2 Nxg3+ 22.Kh2 Nxg2 23.Qxg2 Ne2 24.Bd6 Rad8 25.c5 Be5+ 26.Kh1 Nf4–+ / Colovic, A (2450) - Carmaciu, L (2388) / Sunny Beach op 10th 2011; 20.Rc1! Bf5 21.Qxb7 a5 22.Bd4 Bb4 23.Bg2 Nxg2 24.Kxg2 Nd6 25.Qc7 Rac8 26.Qb6 Rb8=] **20...Bxe1 21.Kg1**

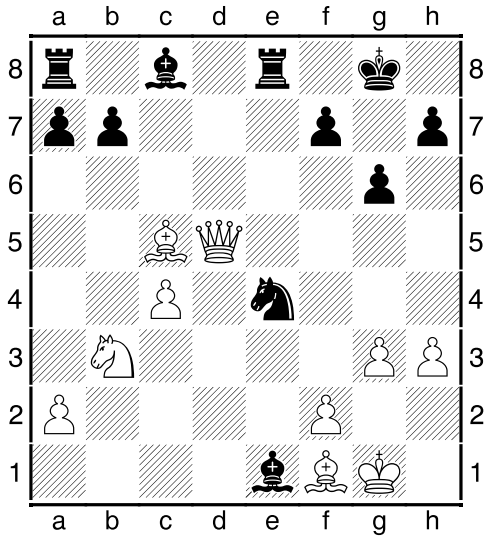

21...a5?! Этот ход не вяжется с основным направлением действия чёрных фигур. [Проще и сильнее, занимая центральные плацдармы: 21...Bf5 22.g4 Rad8 23.Qxb7 Nxc5 24.Nxc5 Rd2 25.Nb3 Be4 26.Qb5 Bxf2+ 27.Kh2 Rdd8∓] **22.Bg2?** [Белые могли спастись, продолжая 22.Bd4 a4 23.Nc5 Ra5 24.Nxe4 Rxd5 25.Nf6+ Kf8 26.cxd5 Bb4 27.d6 Bxd6 28.Nxh7+ Ke7 29.Bf6+ Ke6 30.Bc4+ Kf5 31.Bd3+ Ke6=] **22...Bf5 23.g4 Rad8 24.Qxb7 Nxc5 25.Nxc5 Rd2**

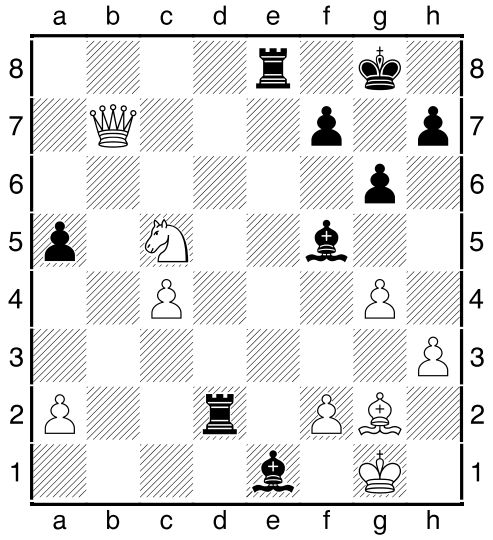

26.Ne4 [И после 26.Nb3 Bxf2+ 27.Kh2 Bc8 28.Qb5 Bd7 29.Qb7 Rd3 белым не удержаться] **26...Bxe4 27.Bxe4 Bxf2+ 28.Kf1 Bh4 29.Qc6 Re6 30.Qb7 Rf6+ 31.Kg1 Rd1+ 0–1**

(06) Zelcic,Robert (2555) - Cvitan,Ognjen (2561) [B53]
Open Golden Island Krk Malinska (9), 12.04.2013
[IM Sitnikov, A]
Хорватский гроссмейстер Огнен Цвитан - серебряный призёр международного турнира Open Golden Island Krk. **1.e4 c5 2.Nf3 d6 3.d4 cxd4 4.Qxd4 a6 5.Be2 Nc6 6.Qe3**

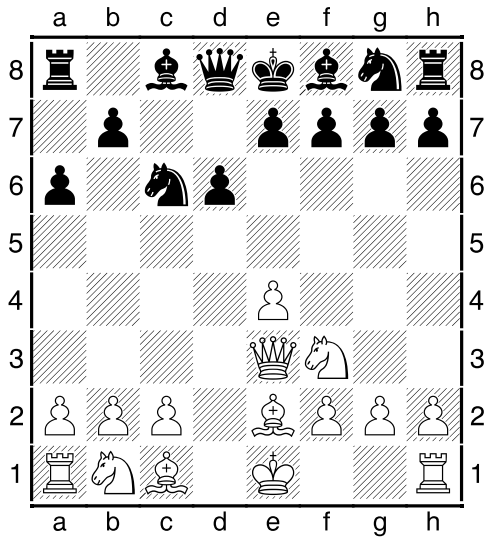

6...Bg4N [Подобная позиция возникала с перестановкой ходов после 6...Nf6 7.0–0 Bg4 8.c4 g6 9.Nc3 Bg7 10.Bd2 0–0 11.Rad1 Nd7 12.Bc1 Qa5 13.a3 Qc5 14.Nd5 Qxe3 15.Nxe3 Bxf3 16.Bxf3 Nd4 17.Bg4 Nc5 с прекрасной игрой у чёрных / Karjakin, S (2779) - Gelfand, B (2738) / Wch Blitz 2012] **7.0–0 g6 8.Qb3 Bxf3 9.Bxf3 Rb8 10.Be3 Bg7 11.c4 Nf6 12.Nc3 0–0 13.Be2 Nd7**

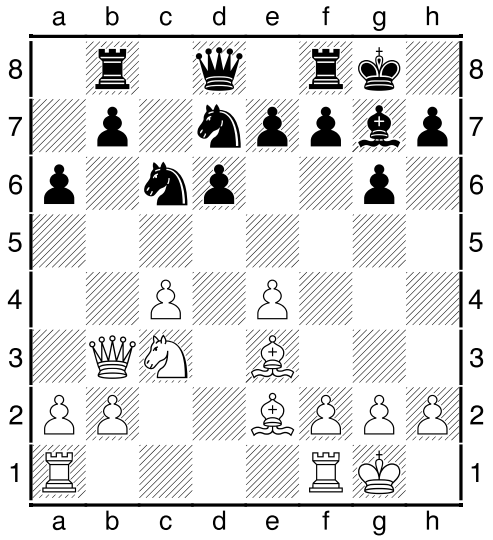

Итак, уже в начальной стадии партии чёрные разменяли одного из своих слонов, который при данной пешечной структуре зачастую лишь путается под ногами у других фигур. Дальнейшее направление действий очевидно - игра на ферзевом фланге, поддержанная мощным стрелком по большой диагонали. В противовес этому, белые имеют некоторый пространственный перевес, и в случае вскрытия игры пара слонов скажет своё веское слово. **14.Rfd1 Qa5 15.Nd5 Nc5 16.Qc2 e6 17.Nc3 Nb4 18.Qd2**

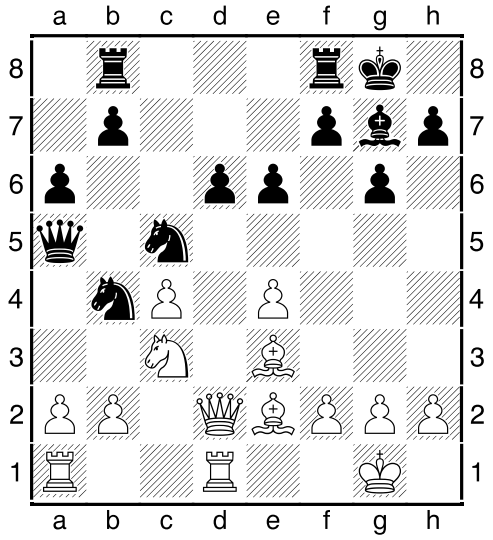

18...Na4 Хорошо также простое Rfd8 с живой фигурной игрой. **19.Nxa4 Qxa4 20.Rdc1 Nc6 21.a3**

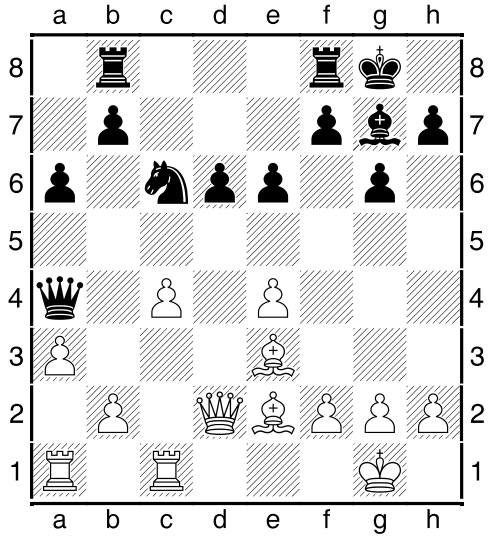

21...Rbc8?! Ферзь на краю доски легко может из охотника превратиться в добычу, поэтому позиция требовала конкретных мер. [Пункт b3 ослаблен, и наиболее логично было бы направить туда скакуна: 21...Na5 22.Rab1 Nb3 23.Qd1 b5 24.cxb5 axb5 25.Rc7 Qxe4! 26.Bf3 Qf5 27.Bg4 Qe4 28.Bf3=] **22.Rab1 Qb3?!** Крайне рискованно. Впрочем, при нормальном развитии событий чёрным предстояла длительная оборона. **23.Bd1 Qa2 24.f4 d5 25.e5! dxc4 26.Qc3** Капкан захлопнулся. Теперь чёрные должны откупиться материалом... **26...Rfd8 27.Ra1 Rxd1+ 28.Rxd1 Qb3 29.Qxb3 cxb3 30.Rac1**

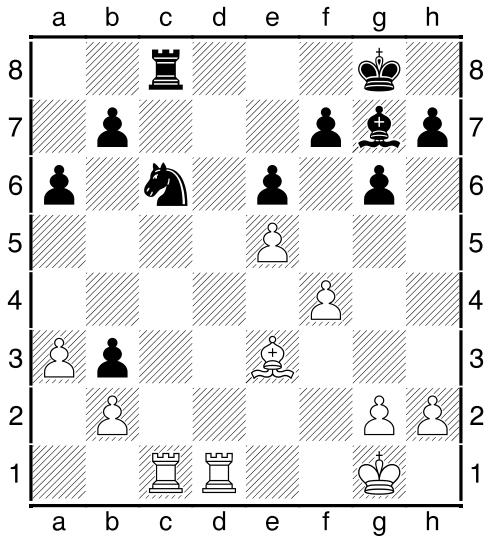

При отлично расположенных ладьях позиция белых, разумеется, выиграна. Это понимали оба соперника, понимали и зрители. Но дальше, ход за ходом, на доске начинают твориться чудеса... **30...f6 31.Bd4** [Сильнее 31.exf6 Bxf6 32.Bd4 сразу предлагая размен слонов и сохраняя все пешки в полной неприкосновенности] **31...fxe5 32.Bxe5 Bxe5 33.fxe5** А теперь придётся "глядеть в оба" за центральной пешкой, ведь вскоре она может быть атакована чёрным королём... **33...Rc7 34.Rd3 Re7 35.Rc5 Kg7 36.h3 g5 37.Rxb3 Rd7 38.Rb6 Kg6**

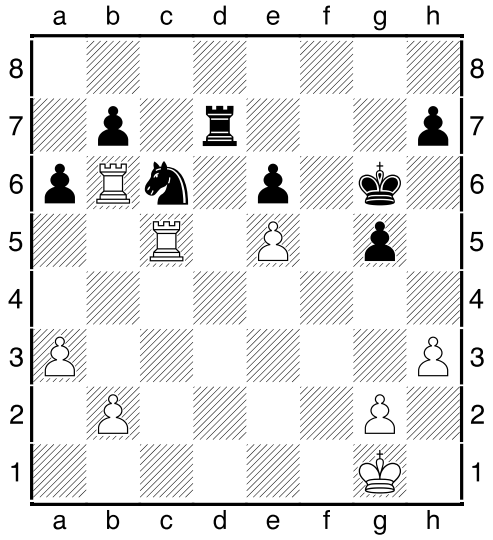

39.Kf2? Грубая стратегическая ошибка. О большем чёрные и не могли мечтать! Необходимо было удержать вражеского монарха в заточении путём g2-g4 , и белые контролировали ситуацию... **39...Kf5 40.Rb3 Rd2+ 41.Kf1 Nd4!?** Чувствуя неуверенность соперника и верно уловив момент, чёрные идут ва-банк. **42.Rxb7 h5**

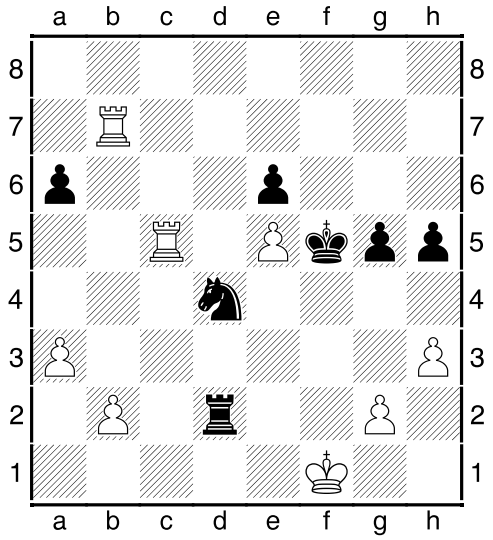

43.Kg1? Ничем не оправданная потеря драгоценного времени. [Следовало лишить неприятельскую армию подвижности: 43.Rb4 Kf4 44.Rcc4 Kxe5 45.Ke1 Rd3 46.Ra4 и белые проходные должны решить судьбу партии] **43...Ne2+ 44.Kf1 Ng3+ 45.Ke1 Rxg2 46.Rf7+ Ke4 47.Rc4+** После Re7 белые ещё сохраняли шансы на победу... **47...Kxe5 48.Rc5+ Kd4 49.Rxg5 Rg1+ 50.Kf2 Rf1+ 51.Kxg3 Rxf7**

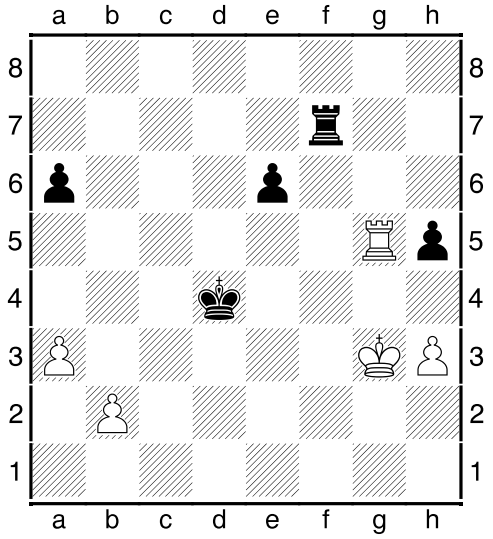

В арсенале чёрных появилась проходная, а белый король отрезан. Тут уже не до шуток. **52.Ra5 e5 53.Rxa6 e4 54.Rd6+ Kc4 55.Re6 Kd3 56.a4 e3 57.a5 e2**

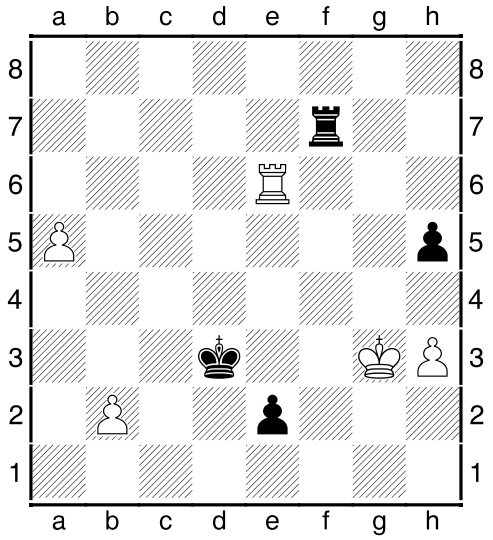

58.a6? Приводит к фиаско. [Пора спасаться: 58.Rd6+ Ke3 59.Re6+ Kd2 60.Rd6+ Ke1 61.Kg2 Rg7+ 62.Kh2 Rb7 63.a6 Rxb2 64.Kg2 Ra2 65.Rf6 Ra1 66.Rd6 h4 67.Kg1 Ra3 68.Kg2 Rg3+ 69.Kh2 Rg7 70.Rd8=] **58...Rf6! 59.Rxf6 e1Q+ 60.Kf4 Qe3+ 61.Kf5 Qxh3+ 62.Kg6**

h4 63.Kh5 Qh1 64.a7 h3 65.Kh4 h2 66.Kh3 Qg1 0–1

(07) Macieja,Bartlomiej (2608) - Khismatullin,Denis (2640) [A35]
Nakhchivan Open Nakhchivan (4), 25.04.2013
[IM Sitnikov, A]
1.Nf3 c5 2.c4 Nc6 3.Nc3 g6 4.e3 Nf6 5.d4 cxd4 6.exd4 d5 7.cxd5 Nxd5 8.Qb3 Nxc3 9.Bc4 Nd5 10.Bxd5 e6 11.Bxc6+ bxc6 12.0–0 Be7 13.Be3 Qd5 14.Rfc1 Qxb3 15.axb3 Bb7 16.Ne5 0–0 17.Ra4 Rfd8 18.Nc4

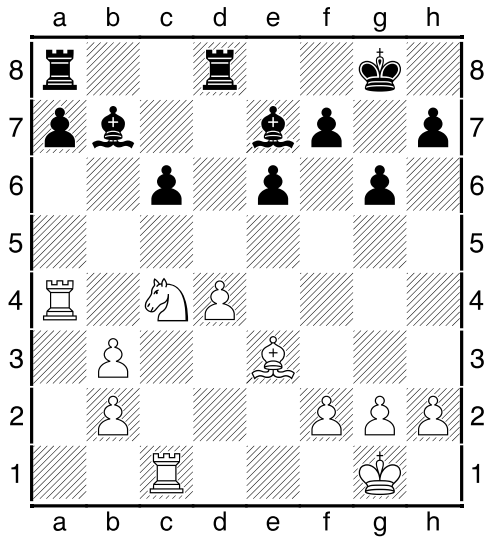

18...f6N [На недавнем турнире претендентов встретилось 18...Bf6 19.Na5 Rd7 20.Rb4 Ba6 21.Nxc6 Rb7 22.h3 Kg7 23.Rxb7 Bxb7 24.Ne5 Bd8 25.b4 Rc8 26.Bh6+ Kg8 27.Rxc8 Bxc8 28.Nc6 Bf6 29.b5 Bd7 30.g4 и вскоре белые одержали победу / Aronian, L (2809) - Gelfand, B (2740) / FIDE Candidates 2013] **19.h4 Kg7?!** Очевидно, белые планируют продвижение g2-g4-g5 , и чёрным не мешало бы заранее подумать, как воспрепятствовать замыслу соперника. [Цель достигалась построением пешечного клина: 19...h5! 20.Na5 Rd7 21.Nxc6 Bxc6 22.Rxc6 Kf7 23.b4 Rb8 24.Rc4 Rb5 и чёрные сохраняют обороноспособную позицию] **20.g4**

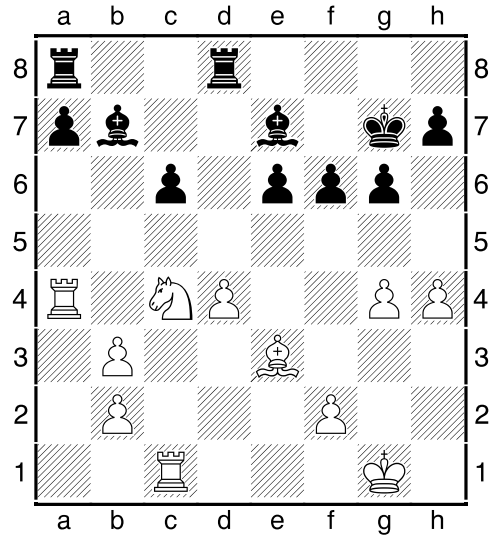

20...h5?! Серьёзная стратегическая ошибка. Чёрные борются за ничью и должны хотя бы на каком-то участке доски сохранять свои ряды неприступными. Для победы белым вряд ли хватит ресурсов ферзевого фланга. Что же мы видим? Вместо того, чтобы укрепить оборону по 7-й горизонтали, чёрные собственными руками создают в своём лагере новую слабость, и задача белых значительно облегчается. Мишеней для атаки предостаточно - слабые пешки a7, e6, h5 дадут о себе знать. **21.gxh5 gxh5 22.Na5 Rd7 23.Nxb7 Rxb7 24.Rxc6 Kf7 25.Ra5 Rg8+ 26.Kf1**

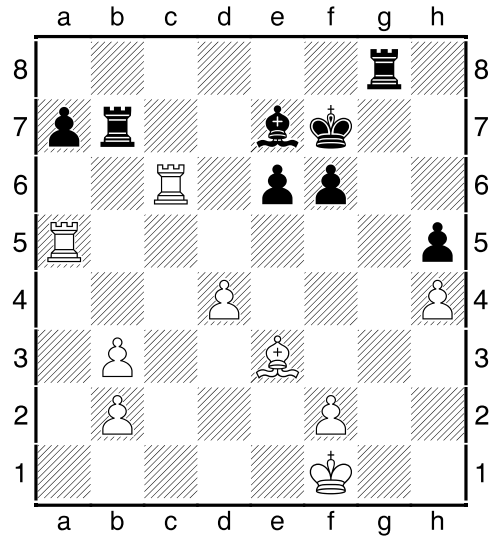

26...f5 [Или 26...Rh8 27.Raa6 Rhb8

28.Rxe6 Rxb3 29.d5 Rxb2 30.Rxa7±] **27.d5 exd5 28.Rxd5** Пешечные заслоны разбиваются в пух и прах... **28...Bxh4 29.Rxf5+ Ke7 30.Rxh5 Kd7 31.Ra6 Be7 32.Rxa7 Rgb8 33.Rxb7+ Rxb7 34.Rd5+ Ke6 35.Rd3 Bf6**

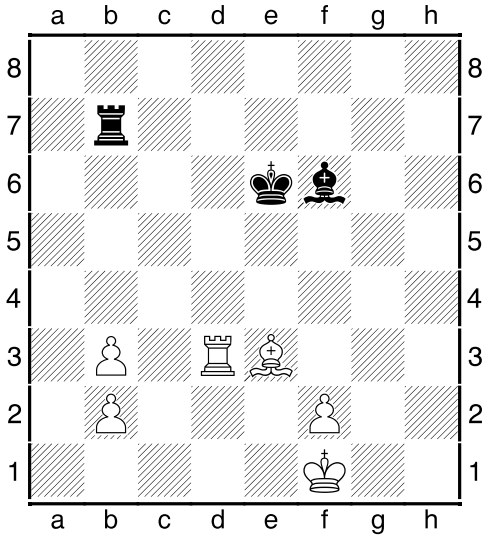

36.Bd4 В ладейном окончании белым остаётся лишь показать немного техники... **36...Bxd4 37.Rxd4 Rxb3 38.Rd2 Ke5 39.Ke2 Ke4 40.Rc2 Kd4 41.Kd1 Rb8 42.Kc1 Rb3 43.Kb1 Rb8 44.Rc3 Rf8 45.f3 Re8 46.Kc2 Re2+ 47.Kb3 Rf2 48.Ka3 Rd2 49.Rc8 Rd3+ 50.Ka4 Rxf3 51.b4 Kd5 52.b5 Rf1 53.b6 Kd6 54.b7 1–0**

(08) Gupta,Abhijeet (2591) - Kurnosov,Igor (2649) [A65]

Nakhchivan Open Nakhchivan (5), 26.04.2013

[IM Sitnikov, A]

Российский гроссмейстер Игорь Курносов - победитель международного турнира Nakhchivan Open. **1.d4 Nf6 2.c4 g6 3.f3 Bg7 4.e4 d6 5.Nc3 0–0 6.Nge2 c5 7.d5 e6 8.Be3 exd5 9.cxd5 Nbd7 10.Ng3 a6 11.a4 h5 12.Be2 h4 13.Nf1** Зигзаги белого коня не производят хорошего впечатления. Чёрные преуспели в развитии и простыми средствами создают активную игру на ферзевом фланге... **13...Ne5 14.Nd2**

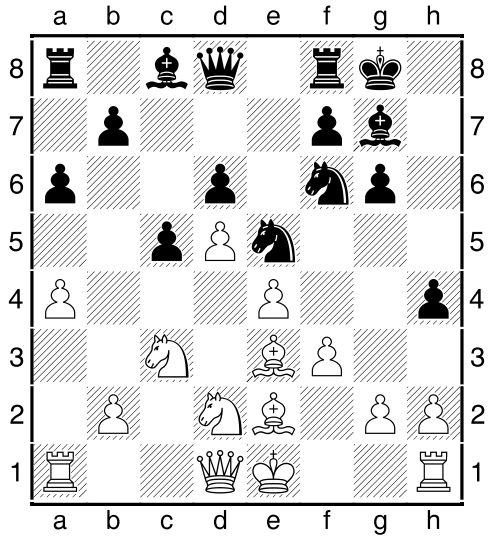

14...h3N Чёрные резонно пользуются возможностью обеспечить долговременную стоянку коня в центре. Теперь движение f3-f4 становится маловероятным, в связи с мощнейшей репликой Neg4. Сама пешка h3 в миттельшпиле является силой, поскольку не даёт мирной жизни белому королю. А до эндшпиля здесь не каждый доживёт... **15.g3** [15.g4 Bxg4!? 16.fxg4 Nfxg4 17.Bf4 Bh6 18.Bxe5 Nxe5 19.Nf3 Ng4 со взаимными шансами] **15...Bd7 16.0–0**

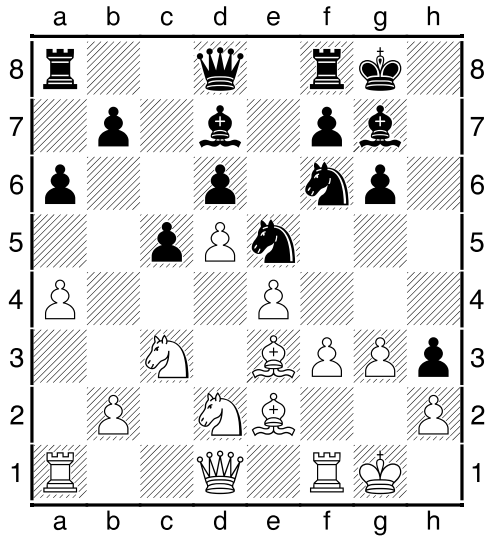

16...b5! Типичная жертва пешки в стиле волжского гамбита. Здесь она тем более оправдана, поскольку все силы чёрных расположены превосходно и

готовы к рукопашной. **17.axb5 axb5 18.Rxa8 Qxa8 19.Bxb5 Bxb5 20.Nxb5 Qa6 21.Nc3 Rb8 22.Qc2 Nfd7**

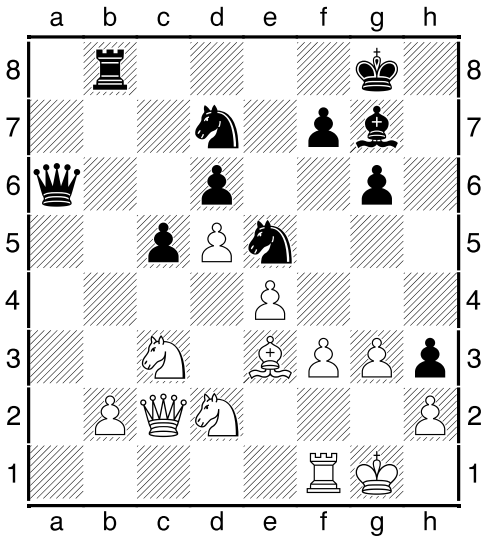

Белых фигур словно нет на доске - чёрные свободно оккупируют важнейшие пункты. **23.Rb1 Nc4 24.Qd3 Nde5 25.Qf1 Ra8 26.Nxc4 Nxc4 27.Bf4 Bd4+ 28.Kh1 Nxb2**

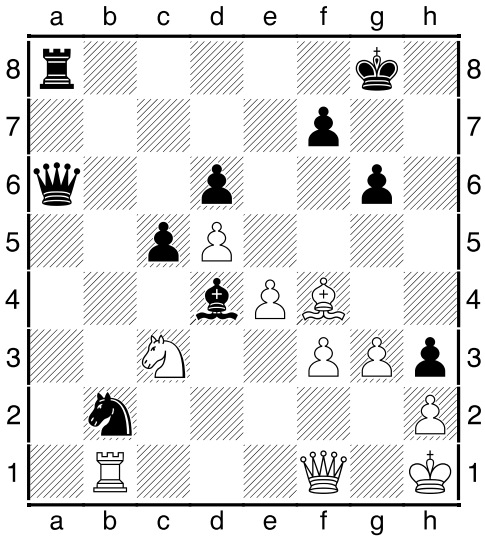

29.Nb5 [Благодаря точному шаху на 27-м ходу белый король загнан в угол, и размен ферзей стал невыгоден: 29.Qxa6 Rxa6 30.Nb5 Nd3 31.Nxd4 cxd4 32.Kg1 Ra2 33.Rd1 Rg2+ 34.Kf1 Ne5! 35.Bxe5 dxe5 36.f4 f6–+] **29...Qa2 30.g4** [После 30.Bxd6 Nc4 31.Bf4 Be3 32.Re1 Qb2 33.Rb1 Qc2 белые фигуры окончательно запутаны, нет защиты от угроз Ra2 и Nd2] **30...Nd3 31.Bg3 Rb8 32.g5 Qc2!**

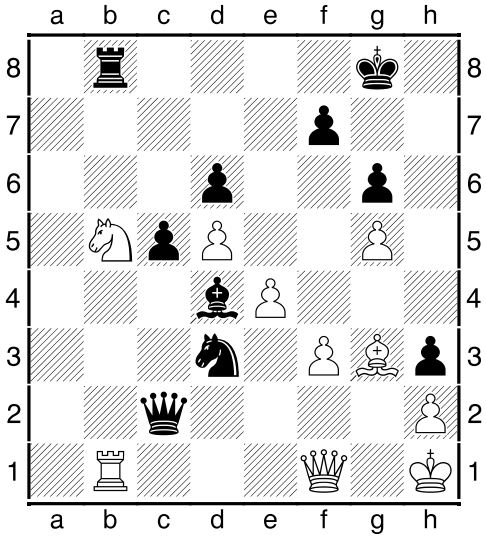

Просто великолепно - цугцванг при львиной доле фигур на доске. Отметим, что смелый пехотинец h3 остался невредим, сыграв важную роль в триумфе своей армии. **0–1**

(09) Pantsulaia,Levan (2556) - Landa,Konstantin (2642) [A07]

Nakhchivan Open Nakhchivan (5), 26.04.2013

[IM Sitnikov, A]

1.Nf3 d5 2.g3 g6 3.Bg2 Bg7 4.0–0 e5 5.d3 Ne7 6.e4 0–0 7.Nbd2 Nbc6 8.Re1 Re8 9.c3 a5 10.a4 h6 11.exd5 Nxd5 12.Nc4 Bf5 13.Qb3!?N

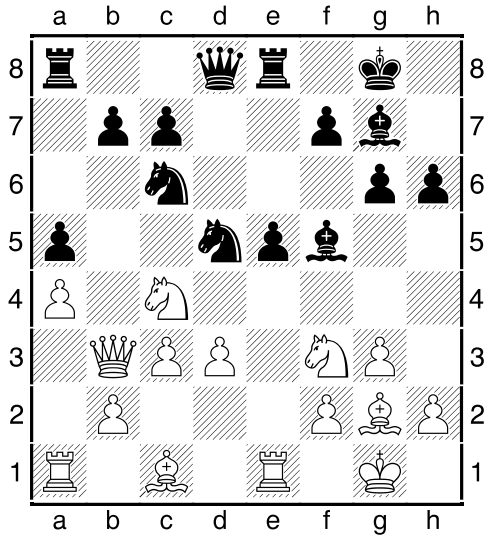

13...Bxd3 [После 13...Qd7 14.Bxh6! Bxh6 15.Nfxe5 Qd8 16.Nxf7 Rxe1+ 17.Rxe1 Kxf7 18.Bxd5+ Kg7 19.Bg2 Rb8 20.d4 прочные пешечные заслоны "сажают в темницу" чернопольного слона, и в предстоящей борьбе шансы белых заметно выше] **14.Nfd2 Rb8 15.Ne4 Nf6 16.Nc5**

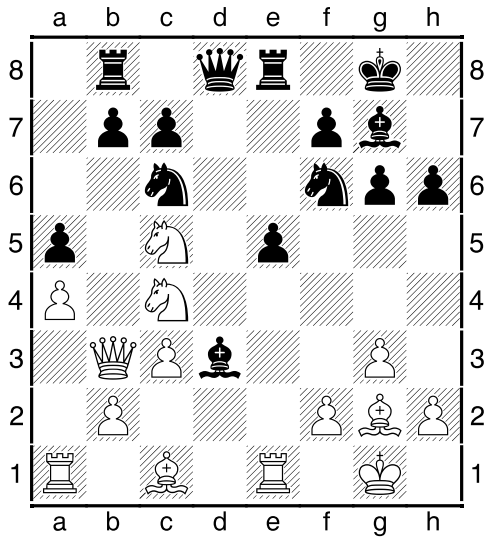

Скорее всего, грузинский гроссмейстер Леван Панцулая провёл тщательную подготовку перед партией, и эта позиция рассматривалась в домашнем анализе. Белые выбивают вражеского слона и легко отыгрывают пешку, сохраняя солидный перевес... **16...e4 17.Nxd3 Qxd3 18.Be3 Qd5 19.Rad1 Qf5 20.Bf4**

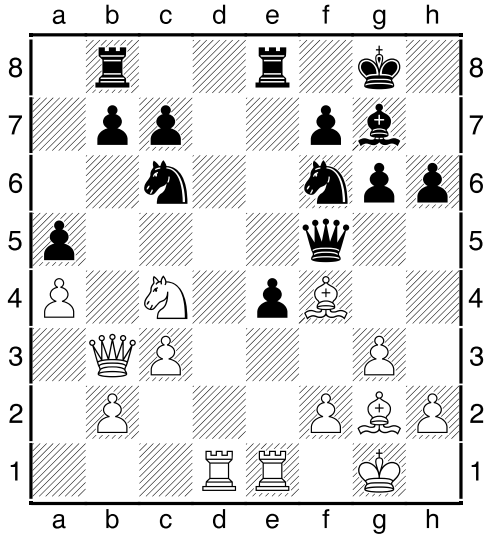

До этого момента игра шла форсированно. Теперь чёрным пора уходить в окоп путём Re7 или Qc8. Однако гроссмейстер Константин Ланда не желает мириться с ролью защищающейся стороны, и партия приобретает всё большую остроту... **20...Ng4 21.h3?!** [Очень сильна была идея размена активной фигуры соперника: 21.Ne3! Nxe3 22.Rxe3 Qe6 23.Qxe6 Rxe6 24.Bxe4 Ne5 25.Bd5 Rd8 26.Kg2 Ree8 27.Bxe5 Bxe5 28.Bxf7+ Kxf7 29.Rxd8 Rxd8 30.Rxe5 Rd2 31.Rxa5 Rxb2 32.Rb5 Rxb5 33.axb5 с выигранным пешечным окончанием] **21...Nxf2 22.Ne3 Qc8** [22...Nxh3+ 23.Kh2 Qe6 24.Qxe6 fxe6 25.Kxh3! e5 26.Bxh6 Bxh6 27.Bxe4 Bxe3 28.Rxe3±] **23.Kxf2 g5 24.Qd5 Ne7 25.Qxe4 Ng6 26.Qc4 gxf4 27.gxf4**

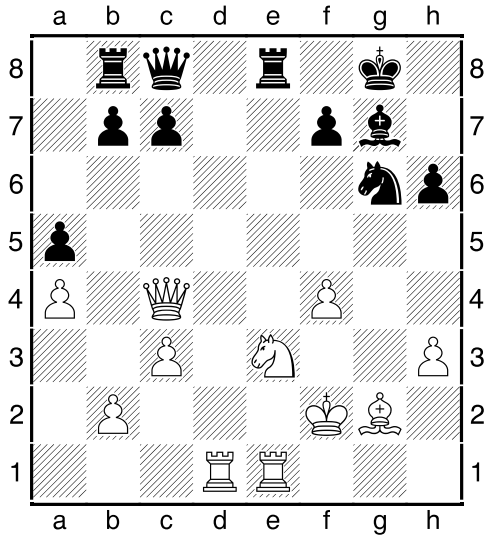

27...Nh4? Чёрный слон давно уже грустно упирается в стену b2-c3 , а сейчас появилась возможность аналогичным образом огорчить белого визави. После правильного c7-c6 вся борьба была впереди. В партии же белые фигуры совершают решающий бросок. **28.Nd5 Rxe1 29.Rxe1 Qf8 30.Qxc7 b5 31.axb5 Nxg2 32.Kxg2 Rxb5 33.Ne7+ Kh8 34.Re2 a4**

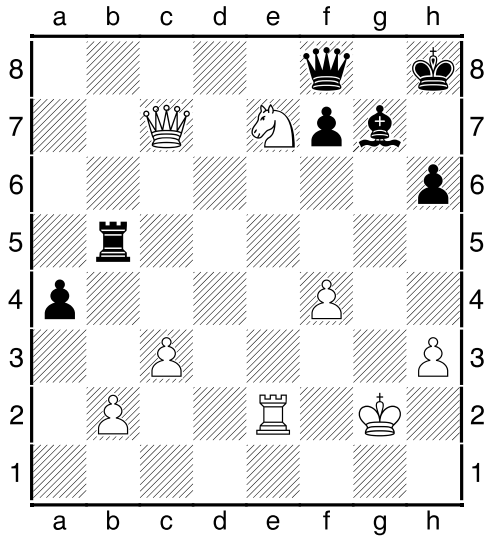

35.Nc6 Ещё точнее было Qc6 контролируя все важнейшие магистрали... **35...Bf6? 36.Qd7 Kh7 1–0**

(10) Shimanov,Aleksandr (2639) - Mchedlishvili,Mikheil (2640) [A16]
Nakhchivan Open Nakhchivan (7), 29.04.2013
[IM Sitnikov, A]
Российский гроссмейстер Александр Шиманов - серебряный призёр международного турнира Nakhchivan Open. **1.Nf3 Nf6 2.c4 g6 3.Nc3 d5 4.cxd5 Nxd5 5.h4 Bg7 6.h5 Nxc3 7.bxc3 c5 8.g3 Nc6 9.Bg2 Be6!?N**

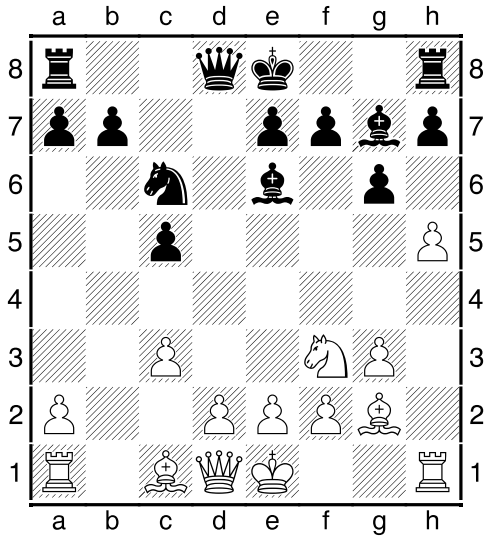

[Ранее было испытано 9...Bf5 10.Qb3 Qb6 11.Ng5 Qxb3 12.axb3 0–0 13.hxg6 hxg6 14.Ne4 Bxe4 15.Bxe4 Rfc8 16.e3 Rc7 17.Ke2 a6 18.g4 и чёрным предстоит безрадостная защита в тяжёлом окончании / Nepomniachtchi, I (2711) - Kamsky, G (2741) / FIDE World Cup 2011] **10.Qa4 Qa5 11.Qf4 Bf5?!** Ничем не вынужденная потеря времени. [После принципиального 11...Bxc3! 12.Rb1 Bxa2 13.Rxb7 0–0–0 14.Rxa7 Nxa7 15.dxc3 белые имеют некоторую компенсацию в виде активной фигурной игры против вражеского короля, однако для борьбы в подобном положении требуется изрядная доля мужества, и немногие захотели бы пойти с дебюта в этот вариант] **12.g4 Bxc3 13.dxc3 Qxc3+**

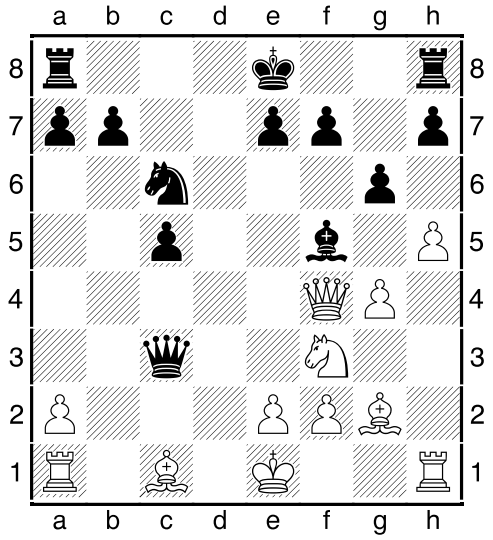

14.Qd2 Qxa1 15.gxf5 gxf5 16.0–0 Rg8 17.Kh1 Rd8 18.Qc2

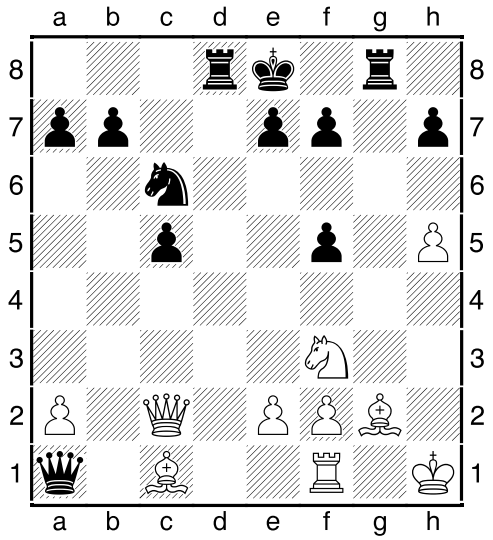

18...Rxg2?! В тот момент, когда буря улеглась, настало время оглядеться по сторонам, сделать выводы, наметить план дальнейших действий. Вместо этого чёрные продолжают форсировать события, хотя позиция была безопасна и прочна. Открытое положение белого короля не даст фигурам свободно действовать, и шансы сторон можно было оценить как приблизительно равные. [Например, партия приходила к мирной гавани после 18...e6 19.Qxc5 Qxa2 20.Ng5 Qxe2 21.Bxc6+ bxc6 22.Qxc6+ Rd7 23.Qa8+ Rd8 24.Qc6+ Rd7=] **19.Kxg2 Qg7+ 20.Kh1 Qg4 21.Rg1 Qxh5+ 22.Nh2**

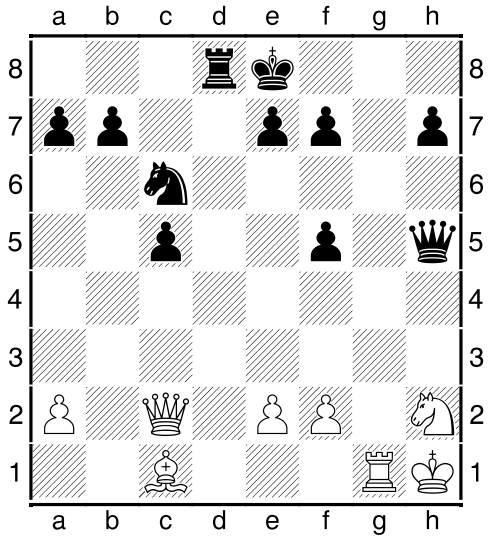

А теперь белый король чувствует себя превосходно, и дальнобойные фигуры показывают свою мощь... **22...Rd4 23.Rg5 Qh3 24.Qxc5 Rd1+ 25.Rg1 Rxg1+ 26.Kxg1 Qh5?!** [Более упорное 26...e6 позволяло дольше продержаться на плаву] **27.Qb5!**

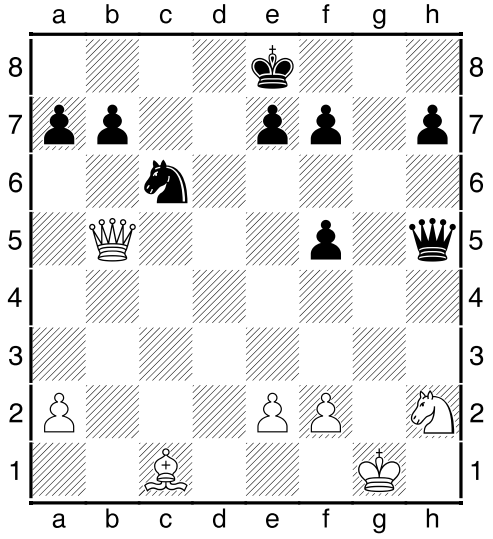

27...Qg6+ 28.Kf1 b6 29.Nf3 Kd8 30.Bf4 Qe6 31.Ng5 Qf6 32.Nxf7+ Qxf7 33.Qxc6 1–0

Над выпуском работали:

мг Валерий Авескулов (Харьков, Украина)
мм Антон Ситников (Днепропетровск, Украина)
мм Тимофей Ильин (Днепропетровск, Украина)
мм Анатолий Поливанов (Днепропетровск, Украина)
мм Константин Тарлев (Харьков, Украина)
мм Сергей Перун (Киев, Украина)
Виталий Химкин (Москва, Россия)
Роман Вилявин (Харьков, Украина)
Дмитрий Посохов (Харьков, Украина)